Ville d'Athis-Mons

l'Athégien

C'est la rentrée

le jeudi 1er septembre

ACTUALITÉ

Nouveau marché forain

Nuisances aériennes

DOSSIER

Les travaux d'été

COMMERCE

Les magasins BIO

LE JOURNAL D'INFORMATION D'ATHIS-MONS

SEPTEMBRE / OCTOBRE 2016

www.mairie-athis-mons.fr

4/5
AGENDA

6/9
ACTUALITÉS

Nuisances aériennes
Nouveau marché forain
Métropole du Grand Paris

10/11
DOSSIER LES TRAVAUX D'ÉTÉ

12/13
RETOUR EN IMAGES

14/17
JEUNESSE ET SPORT

18/19
PÔLE SOCIAL

Octobre Rose
Allocations scolaires

20/22
ENFANCE ET AFFAIRES SCOLAIRES

Bilan CME
Les vacances d'été
Signe avec moi

23/26
CADRE DE VIE

Des nouvelles places pour se garer
Révision du PLU
La Recyclerie
Travaux dans le parc d'Avaucourt
La rue Corvisart fait peau neuve
Restauration de l'Orge au Coteau des Vignes

27
VIE ASSOCIATIVE

Fête des associations

28
COMMERCE

Les magasins BIO

29
DERNIÈRE MINUTE

30/32
CINÉMA CULTURE

33
ÉTAT CIVIL

34/35
DÉMOCRATIE LOCALE

#112 SEPTEMBRE / OCTOBRE 2016

Directrice de la publication
Christine Rodier
Conception Florence de Ruidiaz
Maquette Julie Ensfelder - Yannick Gélard
Journaliste Hervé Bouby
Mise en page Imprimplus
Photographe Service communication - Fotolia - Studio Agency- Philippe Bajcik
Impression Imprimplus
Tirage : 16 800 exemplaires
Imprimé sur papier 100 % recyclé
Le n° : 1,20 € / 1 an : 7,20 €
Dépôt légal à parution.
Distribution Le Diffuseur des Collectivités
www.mairie-athis-mons.fr

Merci aux habitants d'Athis-Mons ayant accepté de poser pour les photographies de cette publication et aux correspondants qui ont participé à l'élaboration des articles.
Les textes émanant des associations n'engagent pas la responsabilité de la Ville.

IMPRIM'VERT
FSC RECYCLÉ Papier fait à partir de matériaux recyclés FSC® C019029
100% FABRICATION FRANÇAISE EMPLOIS NON DÉLOCALISABLES

C'EST LA RENTRÉE !

Chères Athégiennes, Chers Athégiens,

Après un été marqué par d'importantes nuisances aériennes à propos desquelles j'ai été amenée à saisir le ministre de l'environnement, l'heure est maintenant venue pour les petits Athégiens de regagner les bancs de l'école.

Comme chaque année, près d'une centaine d'enfants ont bénéficié des centres de vacances, l'offre a été élargie dans un souci de mixité sociale. Pour les tous petits, les séjours de 14 jours, vraisemblablement inadaptés à leur âge ont été reconfigurés afin de développer des mini-séjours.

Malheureusement ceux qui n'ont pas eu la chance de partir se sont vus privés d'activités en raison d'actes criminels commis par des délinquants dans le quartier du Noyer Renard. En effet des bâtiments ont été détruits par un incendie ce qui a amené à annuler voire déplacer certaines activités vers d'autres structures.

Néanmoins, ce sont dans des bâtiments faisant l'objet d'investissements constants que vos enfants vont être accueillis dans les meilleures conditions. Ainsi, après la livraison d'une nouvelle école et d'un nouveau centre de loisirs à Ozonville, et l'extension de la maternelle Jules Ferry, ce sont près de 240.000 euros qui ont été dépensés cette année dans les travaux d'été concernant les écoles.

Ces équipements scolaires qui avaient parfois honteusement été laissés à l'abandon, seront requalifiés progressivement selon leur niveau de priorité comme en témoigne la reprise en sous-œuvre des fondations de l'école Saint-Exupéry qui menaçait de s'effondrer.

Cependant, beaucoup reste encore à faire !

J'espère sincèrement que les activités pédagogiques proposées par le corps enseignant seront aussi riches que les années précédentes en dépit de notre respect absolu des consignes de l'Etat concernant la menace terroriste. Celle-ci nous a contraint à annuler un certain nombre de sorties, faisant apparaître un excédent au niveau de la Caisse des Ecoles.

Les évènements tragiques de cet été, qui sont tout autant d'attaques contre notre civilisation, nous renforcent dans notre volonté d'appliquer avec fermeté un plan Vigipirate parfois contraignant, mais nécessaire. Nous allons déployer progressivement des visiophones dans toutes les écoles afin de renforcer le contrôle d'accès existant prévu par les textes réglementaires.

Le bien être de vos enfants est l'une de mes priorités.

Bien fidèlement

Christine Rodier

Maire d'Athis-Mons
Conseillère Départementale
Conseillère Territoriale

SEPTEMBRE

Samedi 10 et dimanche 11 septembre

FÊTE DES ASSOCIATIONS

Venez vous inscrire et rencontrer les associations athégiennes, assister au concert gratuit ou vous restaurer au Village Restauration.
Toutes les générations vont pouvoir se retrouver pour un grand week-end de festivités et d'échanges.
(Plus de détails en page 27 rubrique Vie Associative)

Plus d'informations : 01 69 57 83 50

Samedi 17 septembre

ACCUEIL DES NOUVEAUX ATHÉGIENS

Chaque année, la Commune organise un petit-déjeuner, suivi d'une visite de la Ville en bus puis, pour finir cette belle matinée, les nouveaux Athégiens pourront rencontrer Madame le Maire ainsi que les membres du Conseil Municipal à l'occasion d'un cocktail-apéritif.
Nous leur souhaitons à toutes et à tous, nos vœux de bonne installation et de bienvenue dans leur nouvelle Cité.

Plus d'informations : 01 69 54 54 41

Lundi 19 septembre au dimanche 2 octobre

FÊTE FORAINE PARC D'OZONVILLE

Une «mini» fête foraine pour les enfants (manèges, auto-tamponneuses, etc.) va s'installer dans le parc d'Ozonville durant une quinzaine de jours. C'est l'occasion de venir se promener dans ce bel endroit et de voir ou revoir le kiosque Marcel Boché.

Plus d'informations : 01 69 54 54 41

Samedi 24 septembre

MÉDAILLE DU TRAVAIL

Traditionnelle cérémonie de remise de diplôme de la médaille d'honneur du travail.

Une belle occasion d'honorer les Athégiens pour le travail accompli durant 20, 30 ou 40 ans mais aussi pour leurs compétences, leur volonté et leur sens de l'effort et des responsabilités.

Rendez-vous : Salle Curie à 11 h 00

Plus d'informations : 01 69 54 55 06

OCTOBRE

Samedi 1er octobre

OPÉRATION NETTOYONS LA NATURE

Toutes les bonnes volontés sont les bienvenues pour cette opération de nettoyage encadrée par les Rangers de France. C'est l'occasion de participer en famille au respect de l'environnement en toute convivialité.

Plus d'informations : Rangers de France
06 88 32 81 52 – 06 08 76 49 70

Dimanche 9 octobre

BROCANTE DE LA GARE

L'ASECAM organise la traditionnelle brocante de la Gare pour les chineurs et amateurs de vides greniers. Snack-buvette sur place. Bloquez cette date sur vos agendas !
Place Jules Froelinger, devant la gare, coté Seine.

Inscription pour les exposants ouverte depuis le 29 août sur le site de la Ville : www.mairie-athis-mons.fr

RALLYE CYCLOTOURISME

Nous attendons près de 400 personnes pour cette grande manifestation du vélo et de l'amitié.
Le point de ralliement se situe au gymnase Carpentier, d'où partiront des circuits allant de 30 à plus de 100 kilomètres.

Plus d'informations : Amicale des Cyclotouristes Athégiens 06 37 80 50 30 ou par courriel cycloathis@gmail.com

Vendredi 14 octobre

CÉRÉMONIE DES BACHELIERS

Beaucoup de monde est attendu à la salle Curie à l'occasion de la cérémonie des bacheliers.
Les jeunes diplômés seront mis à l'honneur et se verront récompensés par Madame le Maire.

Félicitons-les tous !

NUISANCES AÉRIENNES

Les travaux de rénovation de la piste 4 ont provoqué la colère des habitants. Consciente des nuisances que les Athégiens ont dû subir, Madame Le Maire a adressé fin juillet un courrier à Madame Ségoléne Royal, Ministre de l'Environnement pour dénoncer la mutiplication des rotations et le non respect du couvre-feu. L'équipe municipale déplore que ce courrier soit resté sans réponse.

Ville d'Athis-Mons

Juvisy GRAND PARIS

Savigny SUR-ORGE

VIRY CHATILLON

Madame Ségolène ROYAL
Ministre de l'Environnement, de l'Energie et de la Mer,
chargée des Relations internationales sur le climat
Hôtel de Roquelaure
246 Boulevard Saint-Germain
75007 PARIS

Le lundi 26 juillet 2016

Objet : Survols aériens d'Athis-Mons - Juvisy-sur-Orge – Viry-Chatillon – Savigny-sur-Orge

Madame la Ministre,

En cette période estivale, où tout un chacun aspire à un peu plus de quiétude que d'ordinaire, nos villes et nos habitants se trouvent impactés lourdement par des survols aériens du fait de travaux importants réalisés sur la piste 4 de l'aéroport d'Orly. Si nous comprenons bien la nécessité de procéder à ces travaux de sécurisation et de rénovation qui doivent être opérés sur les infrastructures de l'aéroport d'Orly, nous ne pouvons que nous accorder avec nos populations qui subissent de très importantes nuisances du fait de ces survols.

Le mécontentement dont il nous est fait état, et que nous partageons largement, se fonde essentiellement sur un non-respect visible des engagements pris à l'égard des collectivités survolées et de leurs populations, tant les rotations apparaissent multipliées et les horaires, relevant pourtant du couvre-feu institué à 23h30, ne sont pas respectés.

Il est par ailleurs à noter que bon nombre de vols ne semblent visiblement pas respecter les altitudes d'approche et de décollage auxquelles ils doivent pourtant s'astreindre réglementairement.

Aussi, Madame la Ministre, nous vous interpellons en votre qualité d'autorité de tutelle et garante du respect des règles du trafic aérien, afin d'agir instamment auprès de vos services, de la DGAC, et de la direction de Paris Aéroport, pour que la règlementation en vigueur soit pleinement respectée et que les nuisances à subir par nos populations se trouvent limitées aux seuls créneaux aériens actés sans révision à la hausse de leur nombre.

Nous ne doutons pas que vous aurez à cœur, à nos côtés, de prendre toutes les dispositions possibles afin d'assurer la défense de l'intérêt de nos populations face aux nuisances aériennes et la protection de la qualité de leur environnement qui sont essentielles à nos yeux

Nous souhaitons donc que vous puissiez nous apporter toutes les garanties nécessaires au strict respect de la règlementation et des engagements pris en matière de trafic aérien durant cette période de travaux.
Au-delà de cette seule problématique liée à ces travaux estivaux qui doivent prendre fin pour le 28 août prochain, nous tenons à vous assurer de notre vigilance pleine et entière sur ces questions aux lourdes conséquences sur notre territoire, notamment quant à un risque d'augmentation du nombre de créneaux aériens auquel nous nous opposerons avec vigueur et ténacité tant cela irait à l'opposé de l'intérêt de nos populations.
Vous remerciant de l'intérêt que vous porterez à notre démarche, nous vous prions de croire, Madame la Ministre, à l'assurance de notre parfaite considération. .

Robin REDA
Maire de Juvisy-sur-Orge Conseiller Régional

Christine RODIER
Maire d'Athis-Mons
Conseillère Départementale

Jean-Marie VILAIN
Maire de
Viry-Chatillon

Eric MEHLHORN
Maire de
Savigny-sur-Orge
Conseiller Départemental

NOUVEAU MARCHÉ FORAIN

Dès le 16 septembre, un marché forain va s'installer Place Mendès-France.

Venez découvrir les commerçants qui vous accueilleront **tous les vendredis de 8 h 00 à 13 h 00**.

Pas moins de **19 stands** seront présents afin de vous apporter une offre la plus diversifiée possible.

Ainsi vous pourrez goûter aux saveurs proposées par la partie alimentaire composée de :

- 2 primeurs,
- 1 poissonnier,
- 1 boucher,
- 1 fromager,
- 1 pâtissier,
- 1 marchand d'épices,
- 1 marchand de produits orientaux,
- 1 marchand de produits antillais.

Vous pourrez également parcourir les allées pour apprécier les articles proposés par :

- 2 bazars,
- 1 soldeur,
- 2 marchands de confection féminine,
- 1 marchand de tissus,
- 1 marchand de maquillage,
- 1 marchand de téléphonie,
- 1 marchand de linge de maison,
- 1 marchand de vêtements pour homme.

ATTESTATION D'ACCUEIL

L'attestation d'accueil précédemment appelée «certificat d'hébergement » est établie à la demande des administrés souhaitant accueillir à leur domicile un ressortissant étranger pour un séjour à caractère familial ou privé **n'excédant pas trois mois.**

Pour une durée supérieure vous devez vous adresser à la Préfecture.

Celle-ci sera délivrée dans un délai maximum d'un mois après une étude approfondie de chaque situation **sous réserve du respect des modalités réglementaires**.

Plus d'informations : site de la Ville - rubrique démarches administratives

CHANGEMENT D'HORAIRES DES SERVICES MUNICIPAUX

UN PEU PLUS DE SERVICE PUBLIC

La Municipalité a décidé l'ouverture au public de tous les services municipaux les jeudis matin et ce à compter du 1er septembre 2016.

LUNDI	8 h 30 – 12 h 30	13 h 30 – 18 h 00
MARDI	8 h 30 – 12 h 30	13 h 30 – 18 h 00
MERCREDI	8 h 30 – 12 h 30	13 h 30 – 18 h 00
JEUDI	10 h 00 – 12 h 30	13 h 30 – 18 h 00
VENDREDI	8 h 30 – 12 h 30	13 h 30 – 18 h 00
SAMEDI	8 h 30 - 12 h 00	Fermé

Plus d'informations : Centre administratif au 01 69 54 54 54.

NOUVEAU

UNE CABINE PHOTO AU CENTRE ADMINISTRATIF

La Municipalité a signé une convention avec l'entreprise Photomaton pour l'installation d'une cabine à l'accueil de l'état civil.

Condensé de technologies, cette cabine «dernier cri» qui facilitera les démarches administratives des Athégiens, présente de nombreuses innovations :

- caméra qui s'adapte automatiquement à la taille de l'utilisateur (pas moins de 6 ans),
- écran extérieur avec affichage dynamique,
- navigation avec écran tactile 17 pouces,
- accessibilité aux PMR,
- photos conformes aux normes ICAO, agréées par le Ministère de l'Intérieur,
- technologie WYSIWYG qui permet à l'utilisateur de voir à l'écran la photo identique à l'impression,
- siège design rétroéclairé.

À savoir : prévoir de la monnaie car aucun remboursement ne pourra être effectué.

Photomaton «By STARCK»

…d'**améliorer** la vie de ses 7,15M d'habitants

de **soutenir** et d'**harmoniser** le développement des territoires

de **faire rayonner** son territoire à l'international

de **développer** un modèle urbain social et économique durable

Un système de **coopération inédit**

Au 1er janvier 2016, un système inédit d'intercommunalité à 2 niveaux (métropole EPCI / territoires EPT), est mis en place. Cette innovation institutionnelle permet de traiter les sujets de manière pertinente à un niveau stratégique pour la métropole, pragmatique et opérationnel pour les territoires et les communes.

Entre 2016 et 2018, la métropole sera dotée progressivement de **4 compétences obligatoires** stratégiques et définira « l'intérêt métropolitain » pour clarifier les niveaux de compétence. Elle s'attache, dans un esprit réaliste et respectueux des identités locales, à élaborer une vision et un projet métropolitain répondant aux enjeux d'attractivité et de solidarité.
Elle s'est dotée d'une **gouvernance équilibrée et partagée** représentative de toutes les sensibilités politiques et de tous les territoires.

La métropole **s'affirme** et **s'engage**

En à peine 7 mois, la Métropole s'affirme comme **un acteur institutionnel de premier plan** et s'engage dans de **multiples projets** pour se construire et construire, par l'innovation et la solidarité, l'avenir de ses 7 millions d'habitants. Aujourd'hui connue et reconnue par l'ensemble de ses partenaires, elle s'ancre progressivement dans la réalité des communes et des territoires et se nourrit de leur diversité.

D'autres chantiers sont à venir : de nouvelles compétences à intégrer, l'intérêt métropolitain à définir, des relations de coopérations à enrichir, un équilibre financier à conforter… C'est la feuille de route pour les semaines et les mois à venir afin de boucler avec succès sa première année d'existence et installer durablement la Métropole du Grand Paris.

LES 4 COMPÉTENCES

- POLITIQUE LOCALE DE L'HABITAT
- DÉVELOPPEMENT ET AMÉNAGEMENT ÉCONOMIQUE, SOCIAL ET CULTUREL
- AMÉNAGEMENT DE L'ESPACE MÉTROPOLITAIN
- PROTECTION ET MISE EN VALEUR DE L'ENVIRONNEMENT ET POLITIQUE DU CADRE DE VIE

FAITS & CHIFFRES

- **11** territoires + Paris = **131** communes
- **7,15 M** d'habitants en 2014 dont 1,6M de jeunes de moins de 20 ans
- **814 km²** = **7** fois la superficie de Paris
- **46,8 M** de visiteurs / an : 1ère destination au monde
- **4,1 M** d'emplois : 1er pôle d'emploi d'Europe
- **75 %** du PIB régional
- **23 %** du PIB national
- **7** sur **10** créations d'entreprises en Île-de-France se font dans la métropole
- **38 M** de m² de surface soit le 1er parc d'Europe de bureaux
- Une économie créative de **450 000** emplois, moteur de l'attractivité internationale
- **209** élus
- **1** conseil de développement représentant la société civile, pour proposer une approche spécifique et prospective des réalités et des enjeux

A quoi la métropole utilise-t-elle **son budget** ?

Le budget 2016 de la Métropole du Grand Paris, voté le 1er avril dernier, représente près de 3,4 milliards d'euros de flux financiers dont la majeure partie correspond aux montants reversés aux communes en vertu du principe de neutralité financière de l'intercommunalité.

Une fois ces flux versés, **la Métropole dispose de 75 millions d'euros pour son action**. Elle a fait le choix de consacrer cette somme, par l'intermédiaire du Fonds d'Investissement Métropolitain, **au soutien à l'investissement des communes et des territoires**, considérant que c'est par l'investissement et le développement que seront corrigés durablement les déséquilibres territoriaux.

Par son co-financement, la Métropole permettra la réalisation de projets innovants et accélérateurs de développement dans le cadre de ses **2 priorités** :

Le développement durable : lutte contre les nuisances sonores et la pollution atmosphérique, développement des moyens de circulation alternatifs à l'automobile, rénovation écologique de bâtiments, désenclavement des quartiers,prévention des inondations et gestion des milieux aquatiques…

Le développement économique : création, maintien et développement d'activités productives, logistiques et artisanales respectueuses de l'environnement, créatrices d'emploi et de dynamiques, aide au remplacement des véhicules utilitaires polluants…

Ainsi La Métropole du Grand Paris verse une première subvention de 250 000 euros pour boucler le financement de la vanne anti-crue Joinville / Saint-Maur-des-Fossés. **D'autres suivront !**

REPARTITION DU BUDGET DE LA METROPOLE DU GRAND PARIS
(au 1er juillet 2016 en attente du vote de la DM 1)

INVESTISSEMENT

Fonds d'Investissement Métropolitain

FONCTIONNEMENT

Frais de fonctionnement : salaires, loyers, études et prestations,…

Etude « Investir dans la Métropole du Grand Paris »

L'Atheginien / Septembre / Octobre 2016

LES TRAVAUX D'ÉTÉ

POUR AMÉLIORER VOTRE QUOTIDIEN

Comme chaque année, la Municipalité profite de la période estivale pour effectuer des travaux de rénovation et d'entretien. Cet été, pas moins de 450 000 euros ont été consacrés à l'amélioration des bâtiments afin de vous accueillir dans les meilleurs conditions. De nombreux travaux ont été réalisés en régie par les services municipaux.

Centre tennistique Louis Thomas
Installation d'un volet roulant électrique.
1 105,99 euros

MONTAN DES TR PRÈ 450 00

Espace Goscinny
Changement de la chaudière.
15 192 euros

Propriété Communale
Désamiantage et démollition.
24 064,43 euros

Gymnase Carpentier
Pose d'une façade en polycarbonate.
35 691,60 euros

Stade Barran
Création d'un local gardien et de rangements.
85 776,91 euros

Gymnase Argant
Création d'une VMC.
22 684,20 euros

École La Fontaine
Reprise de l'escalier, réfection du sol, peinture et pose d'une seconde main courante.
13 043,92 euros

Maison de la Petite Enfance
Remplacement du réseau d'éclairage, réfection de la toiture et pose de volets roulants.
61 560,60 euros

Accueil de loisirs Ozonville
Installation d'un visiophone.
3 076,49 euros

NT TOTAL
RAVAUX
S DE
0 euros

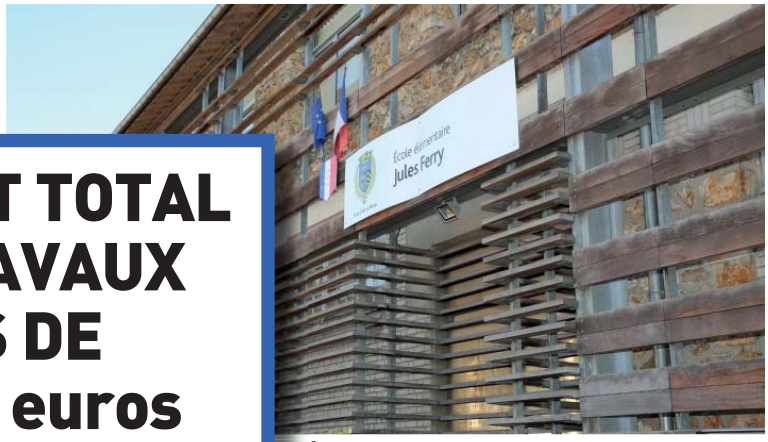

École élémentaire Ferry
Création d'un vestiaire
et pose d'un visiophone.
7 421,63 euros

École Perrault
Installation d'un visiophone.
2 772,65 euros

École Flammarion
Remplacement de 15 WC et de 2 urinoirs.
Réfection du sol.
Peinture et remplacement de la ventilation.
Création d'un vestiaire, d'un sanitaire mixte PMR et d'un local ménage.
Agrandissement de l'infirmerie.
85 355,22 euros

Crèche la Farandole
Réfection de la toiture.
51 243,46 euros

Signature de la Charte

Un grand moment de complicité

Tous ensemble

UN 40ÈME ANNIVERSAIRE DE JUMELAGE SOUS LE SIGNE DE LA FRATERNITÉ

Madame le Maire, les élus ainsi que des membres du comité de jumelage attendaient, le vendredi 15 juillet, la délégation allemande sur le parvis de l'Hôtel de Ville. Les retrouvailles furent émouvantes et bon nombre d'entre eux s'étreignirent comme des amis qui ne s'étaient pas vus depuis longtemps. Ensuite, ce sont enchainés barbecue, visite de Paris, signature de la Charte du jumelage en présence de Madame le Maire et de Monsieur Hartl, Bourgmestre de Rothenburg ob der Tauber, ainsi qu'une soirée en bateau-mouche à Paris. Les liens forts qui nous unissent à cette commune allemande ont été sans nul doute renforcés par ces riches échanges et les promesses de collaboration fraternelle et amicale.

Juillet - août

Les enfants ont bénéficié d'**initiations aux sports** durant l'été.

Du 10 juin au 10 juillet

Grosse ambiance durant les **retransmissions des matchs de l'équipe de France** au gymnase Coubertin.

13 juillet

L'Hôtel de Ville fut illuminé par un splendide **feu d'artifice** et l'ambiance était au rendez-vous au **bal des pompiers.**

Juillet - août

Des moments chaleureux tout au long des **Estiv'été.**

24 août

Commémoration
72ème anniversaire de la Libération d'Athis-Mons.

L'USOAM HANDBALL RECOIT LE LABEL BRONZE

LE CLUB S'ENGAGE DANS UNE DÉMARCHE DURABLE

Initialement prévu pour récompenser la qualité de la vie associative d'un club et valoriser l'encadrement dans un environnement sécurisé, ce Label École de Hand accompagne la première étape du processus de formation du joueur dans le cadre d'une pratique adaptée pour les enfants de 5 à 11 ans. Le club d'Athis-Mons a donc été récompensé pour la qualité de sa pratique éducative et ses actions menées dans les écoles primaires, sur la saison 2014-2015.

Félicitons les éducateurs sportifs pour le travail et l'investissement dont ils font preuve avec vos enfants.

Plus d'informations : USOAM section Handball
06 23 81 48 98
chr.vandamme@googlemail.com

Le hand, c'est un peu l'école de la vie...

L'USOAM TENNIS OUVRE SES PORTES

La section Tennis de l'USOAM organise des journées Portes Ouvertes le week-end du 10 et 11 septembre de 10 h 00 à 18 h 00. Venez nombreux vous tester avec les professeurs qui évalueront votre niveau pour la constitution de groupes homogènes. La réunion de rentrée de l'école de tennis aura lieu le dimanche 18 septembre à 9 h 30 et la reprise des cours la semaine du lundi 19 septembre 2016.

C'est l'heure d'enfiler vos baskets !

Plus d'informations : USOAM Tennis
1 rue Roland Garros - ZAC des Guyards
01 49 75 36 99 - 06 06 87 02 93
contact@usoamtennis.com

DÉCOUVREZ L'ASSOCIATION «SOL DE CUBA»

VOUS AIMEZ CUBA, SA CULTURE, SA MUSIQUE ET SES DANSES LATINES ET VOUS VOULEZ APPRENDRE EN VOUS AMUSANT...

Alors venez prendre des cours de salsa cubaine et de bachata, au gymnase Argant dans une belle salle avec parquet et miroirs : le lundi, de 21 h 30 à 22 h 30, pour la salsa intermédiaire, le samedi de 12 h 00 à 13 h 00 pour la bachata débutant et de 13 h 00 à 14 h 00 pour la salsa débutant.

L'association Sol de Cuba propose également, dès le mois de septembre, des cours d'espagnol le mercredi soir.
Des concerts, soirées dansantes, expositions de peinture, conférences et débats, voyages, stages de danse et de musique et d'autres évènements seront organisés tout au long de l'année pour développer les échanges et vous faire découvrir «**l'authentique Cuba**». Les activités proposées se déroulent dans un esprit de partage, de tolérance, de convivialité et s'adressent à tous.

Plus d'informations : soldecuba.jimdo.com ou soldecuba@outlook.com

LE CLUB D'AIKIDO D'ATHIS-MONS S'OUVRE AUX JEUNES

Dès la rentrée de septembre 2016, le club d'aikido d'Athis-Mons **ouvrira ses portes aux jeunes pratiquants dès l'âge de 8 ans**. Les cours se dérouleront le jeudi, de 19 h 00 à 20 h 15, au Gymnase Carpentier principalement sous la direction technique de M. Nicolas Le Guillou, 3ème Dan. Nul doute que la section «jeunes» viendra insuffler un supplément de dynamisme à cette association déjà très activement impliquée dans la vie associative de la commune.
Les valeurs de respect des différences et de développement de soi sont omniprésentes dans la pratique de l'aikido dont la méthode de self-défense est aujourd'hui mondialement reconnue.

Plus d'informations : 06 81 11 05 60 ou par courriel th_geoffroy@yahoo.fr - Site : aikido.athismons.free.fr

UNE OFFRE ENRICHIE POUR LE SPORT ADAPTÉ

Avec une approche du handicap sur mesure et un encadrement professionnel, la section USOAM Sport-Adapté vous propose, pour la saison 2016/2017, une activité complémentaire à l'année (hors vacances scolaires). Un cours de gymnastique - motricité le samedi, de11 h 30 à 12 h 30, au gymnase Coubertin.

Une découverte de plusieurs activités sur les cinq périodes scolaires vous est proposée selon le planning suivant:

- **1er cycle** : de septembre aux vacances de la Toussaint : activités d'expression et de moticité (danse, gym, etc.),
- **2ème cycle** : entre la Toussaint et les vacances de Noël : jeux d'adresse (boccia, sarbacane, molkky, etc.),
- **3ème cycle** : de janvier aux vacances d'hiver : jeux d'opposition (judo, karaté),
- **4ème cycle** : de la fin des vacances d'hiver au début des vacances de printemps : sports collectifs (kindball...)
- **5ème cycle** : de la fin des vacances de printemps aux vacances d'été : jeux de raquettes (badminton, etc.).

Journée Portes Ouvertes
de L'USOAM Tennis adapté
Le 6 octobre de 10 h 00 à 12 h 00
1, rue Roland Garros - ZAC des Guyards

Vous pouvez au choix prendre 2 activités au minimum, 3 activités, 4 activités ou l'ensemble. Ces activités se dérouleront en semaine et le matin. Le jour et le lieu restent à définir. Vous trouverez également les activités habituelles tels que le football à 7, le tennis ou le tennis de table.

Venez nous rencontrer à la Fête des Associations le 10 et le 11 septembre 2016 sur les stands de l'USOAM.

Plus d'informations : M. Jean-Charles MAMELI par courriel usoam@usoam.fr

UNE NOUVELLE ANNÉE SPORTIVE AVEC L'ÉCOLE MUNICIPALE DES SPORTS

Depuis 2 ans, une montée très significative des effectifs a conduit la Municipalité à créer deux pôles afin de mieux répondre aux besoins des familles et des enfants.

Ainsi, chaque mercredi à compter du 14 septembre, l'École Municipale des Sports accueillera vos enfants à partir de 14 h 15 sur deux pôles, à votre convenance.

En effet, les activités se dérouleront désormais de 14 h 30 à 16 h 30 au gymnase Hébert pour le premier pôle et au gymnase Argent pour le second. D'autres sites seront disponibles suivant les activités tels que le Stade Delaune ou encore le Centre Aquatique.

Vos enfants pourront pratiquer de nombreux sports comme le football, le basketball, le badminton, le handball, l'athlétisme ou encore la natation.

Dans un souci d'équité, la Municipalité a décidé que les enfants inscrits à l'École Municipale des Sports bénéficieraient, dans le cadre de leur cotisation, du Pass'Athis Loisirs. Il leur permettra de participer aux activités et sorties du service Jeunesse et Sports sans supplément.

LES PROPOSITIONS DU SERVICE JEUNESSE ET SPORTS OUVERTES À TOUS !

Le service Jeunesse et Sports vous propose tout au long de l'année de participer à des stages sportifs, des sorties ou des séjours ouverts à **tous les jeunes Athégiens** âgés de 6 à 17 ans. Les sorties prévues ainsi que les places disponibles vous seront communiquées directement dans les prochains bulletins municipaux.

Pour les plus impatients, vous pouvez vous renseigner en contactant le service Jeunesse et Sports.

Les petits Athégiens au Stade de France

Les modalités d'inscription sont les suivantes :

Obtention du Pass'Athis Loisirs auprès du service Jeunesse et Sports avec :

- un certificat médical,
- une copie de la couverture d'assurance Responsabilité Civile extrascolaire,
- une photo d'identité,
- le calcul du quotient familial,
- participation financière en fonction du quotient familial pour les séjours.

Dans le cas où les demandes dépasseraient le nombre de places disponibles, des listes d'attente seront instituées. Les jeunes prioritaires étant ceux qui n'auraient pas encore pu profiter de ces propositions au cours de l'année.

Renseignements et inscriptions au service Jeunesse et Sports :

01 69 57 83 50 ou 01 69 57 83 60

CHANTIER BRISFER

UNE ACTION D'INTÉRÊT COLLECTIF ET DE SENSIBILISATION

Du lundi 4 juillet 2016 au vendredi 8 juillet 2016, une opération de nettoyage et de débroussaillage a eu lieu sur une parcelle du Coteau des Vignes située entre le 82 et le 90, avenue Jules-Vallès.

Pour ce faire, la Ville a mis en place un chantier, en partenariat avec le SIREDOM, pour des jeunes Athégiens âgés de 16 à 18 ans afin de les faire participer à une activité d'intérêt collectif et de les sensibiliser au traitement des déchets. Dix jeunes ont postulé à ce chantier et huit d'entre eux ont été sélectionnés. Ce sont les brigades sud-franciliennes pour l'enlèvement et le recyclage (BRISFER) qui ont été chargées de mener à bien cette action, sous l'encadrement du SIREDOM.

Ce chantier s'est déroulé de la façon suivante :

- une demi-journée de formation axée sur la sécurité et le maniement de l'outillage,
- 4 jours et demi de stage pratique.

Ce grand nettoyage a permis de mettre au jour un arbre remarquable que nous pouvons désormais tous contempler.

PLM POMPES FUNEBRES
Pompes Funèbres et Marbrerie PLM

ATHIS-MONS
19 bis, av. Henri-Dunant
01 69 84 73 73

pompes-funebres-plm.fr

31 23
Service et appel gratuits

MEMBRE DE
Dignité Funéraire

*Voir conditions des contrats Testament Obsèques® en agence ou sur dignite-funeraire.fr. OGF - RCS PARIS 542076799 - Hab. 12-75-001 Mandataire d'assurance N° Orias 11.059.967 - www.orias.fr - Crédit photo : Getty Images.

Le Cancer du Sein, **Parlons en !**
Informer, communiquer, partager, vaincre

OCTOBRE ROSE

Le Pôle Social vous propose un **mois de prévention du cancer du sein en octobre,** avec plusieurs animations et l'intervention de différents professionnels. Nous vous invitons, **du lundi 3 au vendredi 28 octobre**, sur les manifestations suivantes :

5 octobre - 14 h 00

MARCHE SOLIDAIRE

Rendez-vous à 14 h 00 devant l'arbre centenaire du Clos Nollet avec remise d'un ruban rose.
Départ à 14 h 30 et arrivée prévue vers 16 h 00 - 16 h 30 devant l'Hôtel de Ville.
Une collation sera offerte à l'ensemble des participants à l'arrivée.
Participation d'un euro minimum et inscription obligatoire sur l'un des sites suivants :

Espace Coluche 01 69 54 54 70 - service des Seniors 01 69 54 23 79
Antenne d'Avaucourt 01 69 54 54 42 - CCAS 01 69 54 23 30

10 octobre - 14 h 00

CINÉ-DÉBAT au CINÉMA LINO VENTURA

«Oscar et la Dame Rose»
Après le film, débat avec le public avec l'intervention d'un médecin de la Ligue contre le Cancer

18 octobre - 19 h 00

SAYNETE CONFÉRENCE

«Nous ! Le cancer ... on en parle librement».
Un médecin de l'ADMC 91 animera une conférence à la suite d'une pièce de théâtre jouée par un groupe d'usagers de l'Espace Coluche et l'association Théâtre H (Chantal Barbier) sur la prévention des cancers
Rendez-vous Salle Curie

24 au 28 octobre

CRÉATION D'UNE ŒUVRE COLLECTIVE INTERGÉNÉRATIONNELLE

Restitution commune le **vendredi 28 octobre**
de 14 h 00 à 17 h 00 à la salle Évelyne Leroy (Espace Goscinny)

EXPOSITION
Du 3 au 28 octobre

Du 3 au 7 octobre :
Antenne d'Avaucourt,
3, rue Aristide-Briand

Du 10 au 14 octobre :
CCAS,
1-5, avenue François Mitterrand

Du 18 au 22 octobre :
Espace Coluche,
7-9, rue Édouard-Vaillant

Du 24 au 28 octobre :
Salle Évelyne Leroy,
(Espace Goscinny)

COUPON - RÉPONSE «OCTOBRE ROSE»

Nom : .....**Prénom** : .....
Date de naissance : .....
Adresse : .....
.....
Téléphone : .....

☐ **Participe à la marche solidaire du lundi 5 octobre. Rendez-vous à 14 h 00 devant le cèdre du Clos Nollet - Participation : 1 Euro minimum ***
(somme reversée à la ADMC 91)

*Chèque à l'ordre du Trésor public ou en espèces, à déposer au CCAS ou à l'Espace Coluche

Inscription du 1er au 30 septembre 2016

JOURNÉE MONDIALE ALZHEIMER

UN MALADE ET C'EST TOUTE UNE FAMILLE QUI A BESOIN D'AIDE

Près de 800 000 personnes sont actuellement touchées par la maladie d'Alzheimer. Malgré les avancées médicales accomplies, la moitié des malades n'est toujours pas diagnostiquée et près des deux tiers ne sont pas traités. Compte tenu de l'accroissement de la durée de vie, le nombre de patients atteints par cette affection aura doublé en 2020 et chaque famille risque d'être touchée.

La journée mondiale Alzheimer, qui a lieu ce 21 septembre, sera l'occasion d'aborder des sujets comme les thérapies non médicamenteuses, le soutien aux familles et la collecte de fonds afin de poursuivre l'action de France Alzheimer. Journées Portes Ouvertes, conférences et colloques seront organisés sur tout le territoire national.

Plus d'informations :

Union des associations France Alzheimer et maladies apparentées
21, boulevard Montmartre 75002 Paris ou sur le site : www.francealzheimer.org

BRÈVE SUR LES ALLOCATIONS

LE CCAS RECONDUIT ET REVALORISE LE MONTANT DES DEUX ALLOCATIONS SCOLAIRES

Le CCAS renouvelle pour la rentrée 2016, son soutien aux familles avec les allocations de rentrée scolaire et de transport scolaire :

- **l'allocation de rentrée scolaire** est destinée aux jeunes ne bénéficiant plus de dispositif de la CAF (lycéens de plus de 18 ans et étudiants de moins de 26 ans), boursiers et non boursiers,

Son montant passe de 210 à 225 euros

- **l'allocation de transport scolaire** est destinée aux collégiens athégiens (boursiers ou non), élèves des collèges Mozart et Delalande.

Les parents dont les collégiens fréquentent par obligation un collège autre que Mozart ou Delalande peuvent constituer un dossier dont les situations seront examinées au cas par cas.

Son montant passe de 60 à 70 euros

Les dossiers de demande sont à retirer au CCAS - Maison des Solidarités Espace Pyramide
Plus d'informations : 01 69 54 23 30

BILAN DU CONSEIL MUNICIPAL DES ENFANTS

Mis en place le 5 janvier dernier, le Conseil Municipal des Enfants s'est fortement impliqué dans sa mission.

Les 35 enfants dont 17 CM1 et 18 CM2 (19 garçons et 16 filles) issus des différentes écoles de la Ville se sont répartis dans 4 commissions différentes :

- environnement et cadre de vie,
- animation, sport et loisirs,
- citoyenneté, solidarité et cadre de vie,
- vie autour de l'école.

Afin de présenter un travail concret, lors de la séance plénière du Conseil Municipal des Enfants, 3 séances de travail ont été organisées pour chaque commission.
Les séances plénières qui ont été présidées par Madame le Maire et Madame Silva de Sousa, Adjointe au Maire chargée de l'Enfance et des Affaires Scolaires, ont permis, dans un premier temps, de déterminer la faisabilité des projets puis, dans un second temps, de procéder au vote.

Goûter de fin d'année pour les enfants du CME

Sur les 8 projets proposés, 7 d'entre eux ont été approuvés :

- sensibilisation à la propreté et mise en place de poubelles,
- journée propreté avec le ramassage des déchets,
- organisation d'une après-midi famille à vélo avec un jeu de piste,
- participation à une collecte pour la future épicerie solidaire,
- organisation d'un temps d'activités avec les séniors,
- proposition d'un «club enfant» sur le temps de la restauration ou sur le temps périscolaire.

Par ailleurs, dans le cadre de leur premier pas dans la citoyenneté, **les enfants ont participé à différentes manifestations** comme les commémorations patriotiques et la cérémonie du 40ème anniversaire du jumelage avec Rothenburg ob der Tauber.

Après les vacances estivales, le travail va reprendre pour nos jeunes conseillers municipaux. Ainsi, les enfants vont travailler sur la mise en place de leur projet avec le soutien des élèves sortants de CM2 qui pourront, s'ils le souhaitent, continuer à participer au commissions jusqu'à la fin de l'année et parraineront les nouveaux élus de CM1 dont les **élections auront lieu début novembre.**

Fiers de participer à la cérémonie du 8 mai 1945

En attendant, nous les remercions pour le travail réalisé et leur souhaitons une pleine réussite dans leurs projets futurs.

LES PETITS ATHÉGIENS ONT BIEN PROFITÉ DES VACANCES D'ÉTÉ

Le beau temps fut de la partie et de nombreuses amitiés se sont nouées à cette occasion.

Sûr que l'on se retrouvera l'année prochaine !

Matinée jeux à l'Ile de Loisirs de Draveil

Sortie VTT à l'Ile de Loisirs de Draveil

De retour du séjour à Chatel

Difficile de quitter ses copains

Soirée chamallows en Bretagne

Apprentissage de la navigation.
Séjour Moussaillons

Tous à l'eau !

SIGNE AVEC MOI

UN PROJET ÉDUCATIF INNOVANT SUR NOTRE VILLE

Inspirée par l'expérience d'autres structures petite enfance dans ce domaine, l'équipe du multi-accueil la Farandole s'est lancée dans ce nouveau projet depuis juin 2016. La coopération des parents et de l'ensemble des personnels est essentielle pour sa réalisation.

Ce n'est pas parce qu'un enfant ne parle pas encore qu'il n'a rien à dire. Très tôt les bébés communiquent avec leur corps et imitent naturellement les gestes : au revoir, bravo, les marionnettes... avant de pouvoir prononcer des mots.

L'utilisation de quelques signes de la Langue des Signes Française, au quotidien, dans la période d'éveil du bébé, permettrait d'exprimer plus de choses et ainsi mieux comprendre ses besoins. Ces signes, appris par le biais de comptines et lors du quotidien des bébés, épargneront à l'enfant certaines postures d'inconfort et de frustrations. Les signes appris disparaîtront dès que l'enfant disposera de la parole.

Mieux comprendre l'enfant et satisfaire ses besoins est vraiment au cœur du service Petite Enfance.

LA CAISSE DES ÉCOLES

La Caisse des écoles d'Athis-Mons a pour objet notamment d'apprécier les moyens mis à disposition des enfants scolarisés au sein des écoles publiques communales.

Elle soutient les actions et projets pédagogiques menés dans les écoles primaires ainsi que les actions liées au dispositif de réussite éducative.

Financièrement, son budget 2015/2016 a présenté un excédent de crédits exceptionnel qui s'explique malheureusement par les attentats : conformément au plan Vigipirate, la Municipalité a dû se résoudre à interdire toutes les sorties scolaires prévues sur le territoire de celle-ci.
Concernant la gouvernance de cette instance, et après un mandat de 3 ans, la Ville se devait d'organiser les élections des nouveaux administrateurs afin de renouveler les six membres du collège des parents.
La Municipalité adresse donc ses vives félicitations à Madame BELDA Véronique, Madame CHAMBERT Sandrine, Madame FROIDEVAUX Marie-Stéphanie, Madame MESQUITA Carla, Monsieur LEININGER Cédric et Monsieur VERGNAC Laurent et leur rappelle toute l'importance qu'elle porte au travail collaboratif avec la Communauté éducative.

DE NOUVEAUX DIRECTEURS POUR LES PETITS ATHÉGIENS

C'est l'occasion, pour nous, de souhaiter la bienvenue aux nouveaux directeurs qui rejoignent notre Ville :

Monsieur KROVIARSKI à l'école Pasteur,
Madame BRUNNET MANQUAT à l'école Curie,
Madame JUTEAU à l'école Calmette,
Madame DELMOTTE à l'école Prévert,
et à Madame Florence MARON, nouvelle Inspectrice de l'Éducation Nationale.

DE NOUVELLES PLACES POUR SE GARER

LES TRAVAUX DE L'EXTENSION DU PARKING CAMUS ONT DÉBUTÉ

Les travaux de démolition et de désamiantage d'un bâtiment sur le site terminés, la pose du fond de forme et des enrobés interviendra très prochainement. **Ce parking comptera donc à terme 49 places**. L'accès à l'école, à l'accueil de loisirs, au parc d'Ozonville et au Commissariat de Police en sera grandement facilité. Le stationnement public est un sujet qui, selon les quartiers de la ville, peut être vécu par ses habitants comme un véritable «calvaire». En réponse à cette problématique, la Municipalité tenait à apporter de vraies solutions durables aux Athégiens.

RÉVISION DU PLAN LOCAL D'URBANISME (PLU)

À LA RENTRÉE, LE PLU CONTINUE !

Juin s'est achevé par le débat du Projet d'Aménagement et de Développement Durables (PADD) en Conseil municipal et son vote au Conseil territorial le 28 juin.

La rentrée sera marquée par l'élaboration des OAP (Orientations d'Aménagement et de Programmation), exposant la manière dont la collectivité souhaite mettre en valeur, réhabiliter, restructurer ou aménager des quartiers ou des secteurs de son territoire, ainsi que du règlement, fixant les règles de constructibilité de chaque zone de la commune. Tous deux feront l'objet cet automne d'un nouveau dispositif de concertation avec les Athégiens.

Comme pour l'élaboration du diagnostic et du PADD, des ateliers thématiques et une réunion publique de restitution, auxquels vous serez conviés, seront organisés.

En parallèle, les grands enjeux du projet seront présentés au cœur des quartiers d'Athis-Mons par le biais d'une exposition itinérante.

Toutes les infos à venir sur
www.mairie-athis-mons.fr.
Continuez à nous donner votre avis par mail :
plu@mairie-athis-mons.fr.

LA RECYCLERIE D'ATHIS-MONS FAIT FIGURE DE RÉFÉRENCE

UNE ASSOCIATION ÉCO-RESPONSABLE AU COEUR DU DÉVELOPPEMENT DURABLE

Créée initialement pour favoriser l'intégration sociale et professionnelle de personnes trop éloignées de l'emploi, la Régie des Quartiers a intégré à ses missions en 2011 l'activité Recyclerie, dont les énergies humaines et les matières premières ne demandaient qu'à être mises en commun au service de tous. Véritable entreprise d'économie solidaire et locale, elle est chargée de **valoriser les déchets** (meubles, cycles, jouets, livres, vaisselle...) par le biais d'un nettoyage et d'une rénovation, mais aussi, pour certains objets, par une opération de «relooking» visant à les remettre au goût du jour, ou à les détourner de leur fonction initiale pour en faire de nouveaux objets «branchés». Leur travail est d'une exceptionnelle qualité, vous pourrez retrouver tous ces objets dans la boutique de la Recyclerie, il y en a pour toutes les bourses. Les meubles industriels «upcyclés» sont de toute beauté. Emmenez-y vos enfants, **cet espace est un endroit ludique, instructif et socialement équitable.**

De nombreuses villes sur notre territoire s'en inspirent !

Plus d'informations : La Recyclerie, 29, quai de l'Industrie, Athis-Mons
01 69 57 84 30, *www.recyclerie-portesessonne.fr*

Horaires d'ouverture au public :
Lundi, mardi, mercredi, vendredi :
ouvert de 9 h 30 à 16 h 30.
Grand parking sur place

TRAVAUX DANS LE PARC D'AVAUCOURT

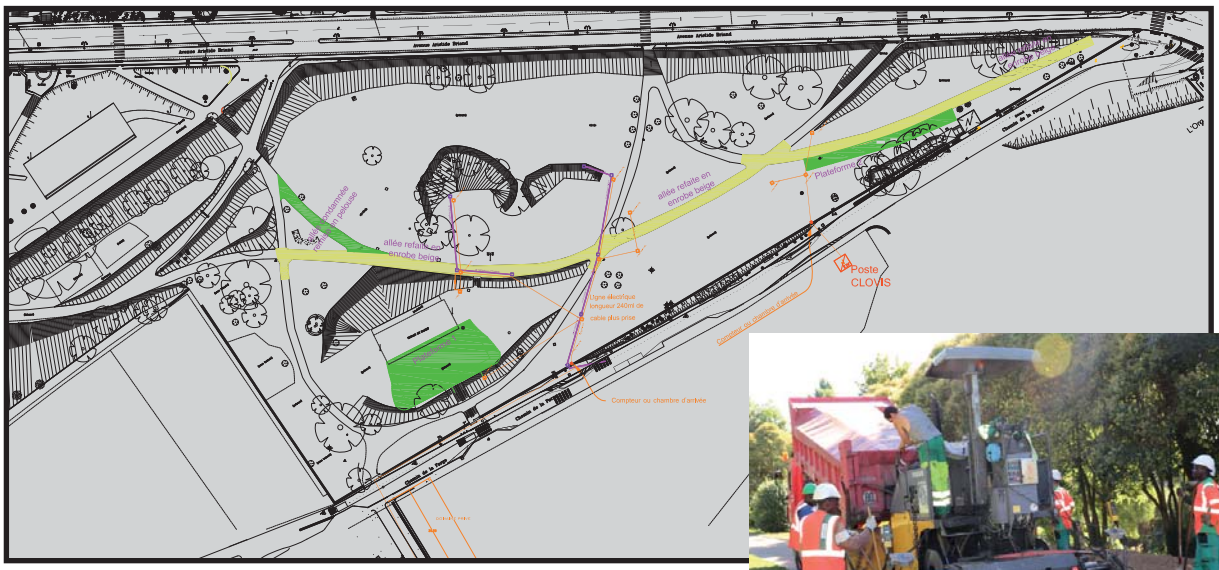

UN ACCÈS FACILITÉ POUR LES PERSONNES À MOBILITÉ RÉDUITE

Reprise des allées avec rabotage des structures pour faciliter le passage des poids-lourds, aplatissement de certaines zones qui nécessitaient de trop gros calages pour les stands lors de manifestations tels que la Fête des Associations ou le cirque, pose d'un enrobé beige sur l'allée principale, installation de deux compteurs électriques, mise en conformité de l'assainissement, tous ces travaux visant à rendre carrossable ce site d'Avaucourt se sont terminés à la fin du mois d'août.

Personnes handicapées, poussettes, vélocyclistes et piétons pourront désormais profiter de la beauté du parc en empruntant ces chemins qui s'étaient fortement dégradés avec le temps.

DURÉE DES TRAVAUX : 6 SEMAINES - **COÛT DES TRAVAUX** : **272 378 euros**

LA RUE CORVISART FAIT PEAU NEUVE

Après les travaux de renouvellement des canalisations d'eau potable réalisés par le SEDIF, la réfection du tapis de la chaussée, qui vient de se terminer, clos cette phase de travaux dont cette rue avait bien besoin.

RESTAURATION DE L'ORGE AU COTEAU DES VIGNES

UN RÉAMÉNAGEMENT QUI TIENT COMPTE DE LA BIODIVERSITÉ ET QUI PRÉSERVE L'HABITAT

Le Coteau des Vignes, reconnu «espace d'intérêt communautaire», a bénéficié du transfert de la Déclaration d'Utilité Publique (DUP) pour une préservation durable des écosystèmes ainsi que pour une protection contre les projets fonciers dénaturants. La Ville d'Athis-Mons a été un élément moteur dans ce processus de transfert et de mutualisation de compétences.
Les travaux d'aménagement de l'Orge ont commencé en juin 2016 et vont voir la reprise des berges ainsi que la création d'une zone humide afin que les différentes espèces puissent frayer. La suppression des anciens remblais permettront de contenir certaines crues. La promenade de l'Orge va être mise en retrait dans certaines zones afin d'offrir plus d'espace à la rivière. Bacs de plantation accessibles aux PMR, arbres fruitiers et création d'un belvédère viendront agencer ce merveilleux site naturel.
Ces travaux, fruit d'une longue concertation avec les riverains, préserveront les habitations, la Résidence Jean Rostand, le gymnase Coubertin et les écoles, notamment en matière d'usage et d'accès.
Notre désir de redécouvrir l'Orge passera par son aménagement. L'interaction entre les nombreuses parties qui collaborent avec le SIVOA rendra ce travail possible dont nous profiterons tous très bientôt.

Au-delà des objectifs de renaturation, une démarche intégrée comprenant une réflexion globale, une concertation permanente, et une prise en compte du contexte et des besoin des usagers est essentiel pour l'acceptabilité du projet. On agit pour la rivière et la biodiversité, certes, mais un projet d'aménagement est avant tout pour les usagers.

Restauration de l'Orge au Coteau des Vignes à Athis-Mons

MAÎTRE D'OUVRAGE :
Syndicat de l'Orge

MAÎTRE D'ŒUVRE :
Syndicat de l'Orge, service Paysage

FINANCEURS :

MONTANT:
1.230.000 Euros TTC

DURÉE DES TRAVAUX :
10 Mois

ENTREPRISES :
Génie écologique : AQUASYLVA, Terrassements : IDVERDE, VRD : SATO, Mobilier bois et pontons : MARCANTERRA

Le Syndicat œuvre pour l'amélioration de l'environnement
Syndicat de l'Orge | 163, route de Fleury | 91172 Viry-Châtillon cedex | Tél : 01 69 12 15 40 | Fax : 01 69 45 09 21 | syndicatdelorge.fr
Une démarche de développement durable certifiée ISO 14001 | OHSAS 18001 | EMAS

FÊTE DES ASSOCIATIONS

UN GRAND RENDEZ-VOUS !

Le samedi 10 et dimanche 11 septembre aura lieu la grande fête annuelle des associations. Vous pourrez rencontrer et échanger avec les représentants des **70 associations présentes**, découvrir la diversité des offres associatives et rencontrer vos élus sur le stand de la Ville.

Comme à l'accoutumée, cette manifestation sera divisée en quatre villages :

- Village des sports (associations sportives),
- Village associatif (associations culturelles, environnementales, caritatives ...),
- Village enfants (animations enfants, structures gonflables et maquillage),
- Village restauration (divers stands aux saveurs culinaires variées).

Un grand concert gratuit sera proposé le dimanche à partir de 16 h 00 par le groupe

«TRIBUTE TO KOOL AND THE GANG»

PROGRAMME

Samedi 10 septembre

10 h 00 : Ouverture au public en fanfare

Démonstrations d'associations sportives et culturelles toute la journée sur la grande scène (terrain de basket)

12 h 30 : Inauguration de la fête et discours de Madame le Maire

18 h 00 : Fermeture des stands

Jusqu'à 22 h 00 : Soirée festive et culinaire au Village restauration

Dimanche 11 septembre

10 h 00 : Ouverture au public en fanfare

Jusqu'à 13 h 30 : Démonstrations d'associations sportives et culturelles sur la grande scène

16 h 00 : Concert gratuit

Un beau week-end en perspective...

«Véritable ruche de volontés et de talents, notre tissu associatif est sans conteste le révélateur d'une ville qui se porte bien. Ce temps fort de la vie de la Commune sera, pour tous, l'occasion de se retrouver, tous publics confondus, et d'appréhender l'investissement humain de ces nombreux bénévoles et le dynamisme de leurs actions pour les Athégiens» nous explique Thierry Petetin, Conseiller Municipal délégué à la vie associative.

Plus d'infos :

Programme des démonstrations sur www.mairie-athis-mons fr et au 01 69 54 54 41

LES MAGASINS BIO

100% BIO, 100% COOPERATIF, 100% ÉQUITABLE

Vendre des produits qui respectent le cahier des charges de l'agriculture biologique, c'est bien, mais **BIOVIVÉO** va plus loin en imprimant dans ses choix une véritable éthique. Par exemple, il privilégie l'agriculture locale de saison en plein champs, évite la distribution de produits sur-emballés, réduit au maximum son empreinte écologique, utilise du papier recyclé, et fait en sorte que ses magasins soient accessibles à tous. Le résultat de ce travail, de cette philosophie devrait-t-on dire, assure une forme d'équité et de réelle collaboration entre producteurs, distributeurs et consommateurs.

Alors si vous passez près de ce magasin, venez voir la qualité des produits qu'il distribue, aux prix les plus équitables du marché dans une structure conviviale à taille humaine.

Plus d'informations :
BIOVIVÉO
37, avenue François-Mitterrand, Athis-Mons
Téléphone : 01 69 96 37 00
http://bioviveo.coop

LES PANIERS BIO DU VAL DE LOIRE

UNE AGRICULTURE DURABLE DANS UNE ÉCONOMIE SOLIDAIRE

Un partenariat vient d'être signé entre l'association Val Bio Centre et la boulangerie «les petits gourmands» du Centre-Ville (face à la Mairie), qui a ouvert ses portes début août. Cette association de producteurs de fruits et légumes biologiques vous concoctera des paniers (3kg de légumes et 1 kg de fruits) issus d'une agriculture bio en circuit court, que vous pourrez retirer à la boulangerie. Il vous suffira de souscrire à une formule d'abonnement annuel que vous retrouverez sur le site.

Plus d'informations :
ASSOCIATION VAL BIO CENTRE
Les Paniers Bio du Val de Loire
Téléphone : 02 47 30 10 50
www.lespaniersbioduveldeloire.fr

LES RENDEZ-VOUS POUR L'EMPLOI DE PARIS - ORLY AURONT LIEU LE 4 OCTOBRE

Un «Job Meeting» qui réunit chaque année plus de 7000 visiteurs est un évènement majeur. Cette 5ème édition, qui se déroulera dans l'aérogare Orly Sud (Porte G au 3ème étage - terrasse panoramique), va donner l'opportunité aux personnes en situation de recherche d'emploi de rencontrer plus de 150 recruteurs et d'avoir accès à plus de 1000 postes. Conférences, espaces thématiques, ateliers, tout est mis en place pour offrir de belles et réelles opportunités sur le chemin qui conduit à l'emploi.

Plus d'informations :
contact@rdvemploi-orlyparis.com

Munissez-vous de vos CV !

DON DU SANG

L'association Laurette Fugain et l'Établissement Français du Don de Sang vous donnent rendez-vous pour une collecte de sang.

Répondons tous présent !

Le mercredi 26 octobre 2016
Salle Curie
de 15 h 30 à 19 h 30

HALLOWEEN

Évènement pour tout public.

Au programme :

- de nombreux concours,
- jeux et animations,
- défilé de déguisements,
- maquillage,
- sculptures de bonbons,
- concours de gâteaux.

Organisé par l' association Mieux vivre au Noyer Renard.

Rendez-vous au gymnase Georges Hébert au Noyer Renard.
Le 29 octobre 2016 de 13 h 00 à 20 h 30.

Contact et inscription par mail:
mieuxvivre-aunoyerrenard@hotmail.fr

OBJECTIF SIMPLIFICATION FIN DES CARTES GRISES À LA PRÉFECTURE

Dans le cadre de la réforme territoriale prévoyant la dématérialisation des démarches administratives, il n'est plus possible de se rendre en Préfecture pour obtenir une carte grise. Des plateformes dédiées sont donc mises en place par l'État pour faire vos demandes sur internet, mais vous aurez également le loisir de passer par un garage agréé ou par des sites spécialisés qui vous éviteront tout déplacement.

Préfecture d'Évry : par courrier DPAT/Circulation/CG - boulevard-de-France CS10701 91010 EVRY Cedex, ou sur le site www.essonne.gouv.fr.

MARCHÉ DE NOËL LES 17 ET 18 DÉCEMBRE 2016

Vous pouvez dès à présent télécharger le dossier d'inscription du marché de Noël 2016 sur le site Internet de la ville (rubrique Démarches administratives), et le renvoyer complété avant le 14 octobre au service Évènementiel.

Plus d'informations :
01 69 54 54 41
evenementiel@mairie-athis-mons.fr

PROGRAMMATION DE LA SALLE LINO VENTURA

DU 7 AU 13 SEPTEMBRE	MER 7	JEU 8	VEN 9	SAM 10	DIM 11	LUN 12	MAR 13
L'ÂGE DE GLACE : LES LOIS DE L'UNIVERS				14 h 30	16 h 30		
MOKA	21 h 00			18 h 45		21 h 00	
C'EST QUOI CETTE FAMILLE ?!			18 h 45	21 h 00	14 h 30	14 h 00	
SUICIDE SQUAD	18 h 30		21 h 00				
SOS FANTÔMES				16 h 30 2D	18 h 30 3D		
DU 14 AU 20 SEPTEMBRE	**MER 14**	**JEU 15**	**VEN 16**	**SAM 17**	**DIM 18**	**LUN 19**	**MAR 20**
LA PETITE TAUPE					10 h 00 VF		
IQBAL L'ENFANT QUI N'AVAIT PAS PEUR				17 h 00	14 h 15		
UN PETIT BOULOT	21 h 00		19 h 00	21 h 00	16 h 30	14 h 00	
TONI ERDMANN			21 h 00			21 h 00	
STAR TREK SANS LIMITES	18 h 30 3D			14 h 30 2D			
HÔTEL SINGAPURA				18 h 45	18 h 30		
DU 21 AU 27 SEPTEMBRE	**MER 21**	**JEU 22**	**VEN 23**	**SAM 24**	**DIM 25**	**LUN 26**	**MAR 27**
PETER ET ELLIOTT LE DRAGON					14 h 30 2D		
NOCTURAMA					16 h 30	21 h 00	
LE FILS DE JEAN	21 h 00		18 h 45			14 h 00	
RESTER VERTICAL	18 h 45		21 h 00				
BLOOD FATHER				21 h 00	19 h 00		
DU 28 AU 4 OCTOBRE	**MER 28**	**JEU 29**	**VEN 30**	**SAM 1**	**DIM 2**	**LUN 3**	**MAR 4**
LES NOUVELLES AVENTURES DE PAT ET MAT				15 h 00	16 h 45		
FRANTZ			21 h 00	16 h 15	18 h 30	14 h 00	
COMANCHERIA	18 h 45 VO			21 h 00 VF	14 h 30 VF		
VOIR DU PAYS	21 h 00			18 h 45			
DIVINES			18 h 45			21 h 00	

Attention : certains films vous sont proposés en version 2D ou en relief 3D, en Version Originale Sous Titrée Français ou en Version Française, voir indications dans la grille des horaires.

FÊTE DE LA PEINTURE

La Ville d'Athis-Mons accueille pour la première fois cette manifestation gratuite où chaque artiste, petits ou grands, pourra laisser libre cours à son imagination et à sa créativité sur des sujets inspirés des monuments, des lieux ou des personnages célèbres de la Commune.

Tous à vos pinceaux le samedi 15 octobre !
Salle Curie - place du Général-de-Gaulle
À partir de 8 h 00

La saison culturelle 2016 -2017

SAMEDI 8 OCTOBRE

Concert Baroque

© Suonare e Cantare

ENSEMBLE SUONARE E CANTARE
OMBRES ET LUMIÈRES
CANTATES ALLEMANDES BAROQUES

Genre : Musique baroque

Heure : 20 h 30

Lieu : Église Saint-Denis, Athis-Mons

VENDREDI 14 OCTOBRE

Concert

GUITARESSONNE

Création 16-17

Genre : Musique classique

Lieu : Salle Lino Ventura, Athis-Mons

SAMEDI 15 OCTOBRE

Jazz

CHINA MOSES
&
ANDRÉ MANOUKIAN

Genre : Jazz

Heure : 20 h 30

Lieu : Salle Lino Ventura, Athis-Mons

Théâtre

VENDREDI 4 et SAMEDI 5 NOVEMBRE

LE CERCLE DE CRAIE CAUCASIEN

Résidence de création 16-17 - Genre : Théâtre

Heure : 20 h 30 - Lieu : Salle Lino Ventura, Athis-Mons

Bienvenue à

ABDELLI Yasmina
AKDAM Chahine
AL HUSSEIN Berivane
ALAMELOU Maïssane
ANGERLY CALEIRO Issac
ARMAND Lloyd
ATTOU Yacine
AYADA Soulayman
BADI Abdelhakim
BALOSSA Maëlys, Paul, Lorrena
BAMBA Hanna, Fatym
BARBIER Nahel
BAUDRY Joseph
BENAMARA Kaïs, Ali
BENMOUNI Tarek
CANNOU Liya
CAPLOT Emma
CEBOTARI Timur
CHENITI Noah, Serge, Cédric
CHERGUI DUMEZ Hanae
CHIVOT HUTIN Clémence, Brigitte, Valérie
CHOUAIAR Assiyah
CODJIA Noah
DA COSTA DUARTE ANTUNES Lucas
DA COSTA FERNANDES Julia, Claudia
DA SILVA Gabriel
D'ANTUONI Léna
DECHEPY Maéva
DIALLO Moussa
DIB Aya, Fatima, Zahra
DUBOURG Maël
EL ABDI Dayna
EL HARCHAOUI Imrane
EL MOWAHD SANNADI Solayman
ELVIRA ANTUNEZ Emma
EYOUM VIOLLET James, Rémi, Ephraïm
FERNANDES Louis
FERRAZ Léo
FEYBESSE Eden, Enzo, Jean
FOFANA Evan, Kassim
FOFANA Zénnabou
GABRIEL Alexsandro
GALLET JOAB Nathanaël, Jean Aurélius
GERMANI Ethan, Julian
GOMEZ FLORES Marco
GOUAIT Emmanuel
GRES Rayan
GUIGMA Samuel
HAIDARA Abdoul-Aziz
HAMDOUN Louisa
HARICI Ilyes
HARRANDOU Ilian
HERNANDEZ Aimy
HEROUARD Martin, Louis, Emile
HERVE Leanna
HLAYHEL Mahmoud
HO HUU Kim
HUCHELOU Sam
HUET LOCHIN Alice
IGOUAN Irie-Christ
JAALI Ayoub
KEITA Sékou
KHELLAF Lina
LEFEBVRE Nathan
LEHALLIER Eden
LETIFI Noam, Rémi, Daniel
LOUHAB Jinene
MABROUK Mehdi
MAITRE Margot
MAKOLO Jaël
MARIE-ROSE Evan, Assil
MARINI Tyna
MARQUES Sara
MARSEGAN Hugo
MENDY DE SIRA Jean-Médar
MIEVILLY Kamélya
MILON LANTOURNE Jade
MIRGHANE Ulysse, Adam
MISSUE Elysa
MORLEO Paola, Charlotte
MORMIN DOUKANSSY Soumaya, Sira
MOUBILE Mohamed
MOUNESTES Matiü, Michel
N'DOYE Tidiani
NICULICA Grégory
NTUi Salma
NZINGOULA Euphrasia, Henrta
OLIVEIRA DA COSTA William
OLIVIER Kahys
PAPILLOT Eliott
PETCHIMOUTOU Dhélya
PITRE LE ROUZIC Eléa
POOT ELBAZ Sofia
QUEIRARD Enzo
RAHMOUNI Céline
RAJAONARISON Lenny
RAMANAN Neiniha
RAMDANI Wassim
RICEZ Elisa
RICH Nahil
RODRIGUES DOS SANTOS Paul
RUCHON Océane
SAHLI Nardjes
SAIDANI Lylia
SAINT PRIX KAMDEM Herwann
SANDEEP KUMAR Aditya
SARDELLI Luca
SBIAI Adam
SIVAKARAN Hashwin
SOUISSI Faten
TAALAH Neîla
TABOR Kéwan, Steve
THEOPHILE-CATHERINE Hayden, Sloan
TIMIS Calin
TRAORE Amjad
TRAORE Ibrahima
TRAORE Jamyl
WALIZADA Setayesh
YOUCEF SBAA Sofiane
ZOBLI Siraj

Ils ont dit «oui»

BECHAR Adel et MASSET Odile
BOULEMAR Christophe et LANQUE Mélanie
CHABRY Jonathan et FIL Camille
COURGIBET Laurent et PLAISANCE Gaële
DALESME Frédéric et SERRE Claire-Marie
DE QUEIROS Manuel et JOURDAIN Alexandra
DUCHEVET Eric et PEREIRA GANHAO Susana
GODEFROY Kévin et BUREL Sarah
GOETZ David et GAUTHIER Séverine
GOMES ANDRE Michaël et FERREIRA MARQUES Elodie
GOMES Tony et DONAG Emilie
GUI Gbean et KOYO Prégnon
HIMAMA Greg et LOPES Cécile
KUMZAK Martin et HOSKOVCOVA Pétra
LE BERRE Mathieu et martinez Emelyne
LUYOLA LUNDAKIO Constant et NDOMA Aurélie
MENDJEL Abdelkader et NGAMBA Mbuku
MOTTA Laurent et PIERI Julie
PERIGNON Jessy et KAEWKERD Untika
PIACITELLI Johann et ZEITOUN Pamela
ROGER Michael et CHERCHOUR Lamia
RUVEL Cédric et GUILLEUX Emilie
SIMONOT Steve et DARFEUILLE Laura
TABUE TAGUI Percis et KINGUE MBANGO Marie
TARABAY Joseph et SEMAAN Eliana
ULRIC-GERVAISE William et JEAN PIERRE Céline

Ils nous ont quittés

AMIRECHE Khelloudja veuve AMIRECHE
BAX Ginette, Marguerite veuve MURAT
BERTRAND Raymonde, Marie, Jeanne
BOMMERT Fernand, Jean-Raphaël
BOUDAA Nouara veuve BOUAZIZ
BRACHET Marie, Marcelle veuve LARDILLIER
CANNET Henri, Léon
CAPDEVILLE Anny, Mauricette, Odette veuve LE FLOCH
COUPEZ Jean-Pierre, Germain
COURTELLEMONT Gisèle, Charlotte veuve DAVOUST
DAMLINCOURT Colette veuve DELBOVE
DEBRABANT Pierre, Alfred
DUBOIS Marcel, André
DURU Paulette, Alice, Georgette veuve BLANDEL
FAZI Jean, Pierre
FONTAINE Jean
GALMICHE Claude, Raymond
GANOUNE Achour
GARIN Colette, Georgette veuve LE LIDEC
GEIGER Rayan, Anthony, Cyril, Jacky, Yohann
LEMAITRE Jean, Louis, Marie, Noël
MARQUET Jeannine, Yolande, Maria
MEDJAHED Yamina veuve HEMIMOU
MOUGENOT Jean, Charles, Marcel
NAZOREK Marc
RUFFROY Jean-Claude
SCHIEDER Hélène, Elise, Madeleine
SCHMITT Monique, Marie, Anne, Amélie veuve CHOLIN
SEKKAI Lamia
SEVRIN Jacques, Jean, Paul
THIAM Amy

EN DIRECT DU CONSEIL MUNICIPAL

SÉANCE DU 22 JUIN 2016

→ **APPROUVE à l'unanimité** le compte rendu de la séance du 18 mai 2016

→ **PREND ACTE** des décisions prises par le Maire

→ **PREND ACTE** qu'aucune modification de marchés à procédure adaptée à partir de 25 000 n'a été prise depuis le 18 mai 2016

→ **AUTORISE à l'unanimité** Madame le Maire à signer le marché relatif aux travaux d'entretien, rénovation et réparations courantes dans les bâtiments et équipements communaux.

→ **Autorise par 26 voix Pour et 8 Abstentions** Madame le Maire à signer le marché relatif à la propreté urbaine sur la commune d'Athis-Mons.

→ **FORMULE à l'unanimité** un avis favorable à la demande d'enregistrement présentée par la Société CARREFOUR STATION-SERVICE pour l'exploitation d'une station-service localisée avenue François Mitterrand, sur la commune d'Athis-Mons.

→ **APPROUVE par 26 voix Pour et 8 Absentions** l'acquisition amiable d'un local commercial présumé libre, appartenant à la SA HLM L'ATHEGIENNE, situé 49 rue Édouard Vaillant sur la parcelle cadastrée M220, au prix de 320 000 euros afin de permettre l'implantation de services municipaux et notamment l'épicerie sociale.

→ **APPROUVE par 26 voix Pour et 8 Abstentions** la prise en charge par la commune des frais de notaire.

→ **DONNE par 26 voix Pour et 8 Abstentions** tout pouvoir à Madame le Maire en tant que personne responsable pour prendre toute mesure d'exécution de la présente délibération et notamment pour signer tous les actes afférents à cette acquisition.

→ **DÉCIDE par 26 voix Pour et 8 Contre** de modifier comme suit le tableau des emplois :

Agents contractuels :

Crèche familiale (assistantes maternelles)					
EMPLOI	**CADRE D'EMPLOI**	**CATÉGORIE**	**ANCIEN EFFECTIF**	**NOUVEL EFFECTIF**	**DURÉE HEBDOMADAIRE**
Assistante Maternelles	-	-	37	21	Temps Complet

Soit 16 suppressions de poste «assistante maternelle»

Agents titulaires :

Crèche familiale (assistantes maternelles)					
EMPLOIS	**CADRE D'EMPLOI**	**CATÉGORIE**	**ANCIEN EFFECTIF**	**NOUVEL EFFECTIF**	**DURÉE HEBDOMADAIRE**
Assistante Administrative	Adjoints administratifs	C	2	1	Temps Complet
Adjointe à la directrice	Éducateurs de jeunes enfants	B	1	0	Temps Complet
Psychomotricienne	Psychlogues	A	1	0	Temps non Complet

→ **DÉCIDE par 26 voix Pour et 8 voix Contre** que la date d'effet des suppressions de poste est le 1er septembre 2016.

→ **DÉCIDE à l'unanimité** de l'adhésion au service de médecine préventive du Centre Interdépartemental de la Grande Couronne pour une prestation qui prend effet à la date de la signature du Président du CIG soit le 6 juin 2016 et ce pour une période de trois ans.

→ **AUTORISE à l'unanimité** Madame le Maire à signer ladite convention et à verser au CIG la redevance correspondante en fonction du nombre d'agents et du tarif par agent, voté annuellement par le conseil d'administration du CIG.

→ **PRÉCISE à l'unanimité** que les crédits sont prévus au budget, chapitre 012, article 6475.

→ **APPROUVE** à l'unanimité les modifications apportées dans la composition des commissions municipales permanentes, comme suit :

Commission N°1	**Commission N°2**	**Commission N°3**	**Commission N°4**
Urbanisme et Développement urbain	Développement social	Enfance, Jeunesse, Sports, Scolaire, Petite Enfance et Associations	Administration, Économie et Nouvelles Technologies de l'Information et de la Communication
-Thierry SAPENA	-Michelle ARTIGAUD	-Rose Marie SILVA de SOUSA	-Julienne GEOFFROY
-Julien DUMAINE	-Omar EL MOURABET	-Laure LAFOND	-Aline DURAND
-Aline DURAND	-Thierry SAPENA	-Kevin RAINHA	-Julien DUMAINE
-Omar EL MOURABET	-Christine FELICETTI	-Katia GONCALVES	-Omar EL MOURABET
-Frédéric NEAU	-François ETIENNE	-Thierry PETETIN	-Kevin RAINHA
-Sydney FLEURY	-Benoît DESAVOYE	-Michel BOURG	-Ludovic BRION
-Carla MESQUITA	-Louise ALFRIERI NIETO	- Alima SIDIBE	-Guenaël L'HELGUEN
-Marilyne GRESSY	-Alima SIDIBE	-Pascal PETETIN	-Pascal PETETIN
-François GARCIA	-Nadine RIBERO	-Francine MOREAU	-Serge DUTHOIT
-Lionel LE FESSANT	-Maryse LABBE	-Isabelle SAMMUT	-Patrice SAC
-Patrice SEVERIN	-Patrice SEVERIN	-Patrice SEVERIN	-Patrice SEVERIN

→ **DÉSIGNE** à l'unanimité, Monsieur Michel BOURG, comme représentant de la ville d'Athis-Mons au conseil d'administration des collèges et lycées en remplacement de Madame Rose-Marie SILVA DE SOUSA

→ **Approuve à l'unanimité** le texte modifié de la convention.

→ **AUTORISE à l'unanimité** Madame le Maire à signer le texte modifié de la convention de gestion de services.

→ **PREND ACTE** de la tenue d'un débat au sein du Conseil Municipal sur les orientations du projet d'aménagement et de développement durable du PLU révisé.

→ **DIT** que la présente délibération sera transmise au représentant de l'État dans le cadre de l'exercice du contrôle de légalité et affichée en Mairie pendant une durée d'un mois minimum.

→ **RAPPORTE à l'unanimité** la délibération n°7.5.4 en date du 30 mars 2016 portant mise en œuvre des travaux programmés sur le gymnase Pierre de Coubertin, pour l'exercice 2016 et sollicitant une aide financière du Centre National pour le Développement du Sport.

→ **AUTORISE à l'unanimité** Madame le Maire à signer et à déposer une demande de subvention auprès du CNDS afin d'obtenir une aide pour le financement des travaux de mise en accessibilité P.M.R des équipements sportifs cités plus hauts.

→ **AUTORISE à l'unanimité** Madame le Maire à signer et déposer auprès de l'État, dans ce cadre, une demande de subvention pour les travaux de réparation et remise en état des biens communaux endommagés par les crues de la Seine et de l'Orge.

→ **FIXE par 26 voix Pour et 8 Abstentions** le règlement des activités péri et extrascolaires.

→ **APPROUVE à l'unanimité** les termes de la convention relative aux modalités d'accueil des enfants Athégiens scolarisés au sein de l'école Tomy UNGERER.

→ **AUTORISE** Madame le Maire à signer la convention relative aux modalités d'accueil des enfants Athégiens au sein de l'école Tomy UNGERER, à compter du 1er septembre 2016 jusqu'au 29 août 2021.

→ **DIT** à l'unanimité que les dépenses et recettes sont prévues au budget communal des exercices concernés.

→ **APPROUVE par 26 voix Pour et 8 Abstentions** les modifications du règlement intérieur de l'École Municipale Des Sports.

→ **PRÉCISE par 26 voix Pour et 8 Abstentions** qu'il sera immédiatement applicable.

→ **AUTORISE par 26 voix Pour et 8 Abstentions** Madame le Maire à le signer.

Chaque ordre du jour du prochain Conseil Municipal ainsi que tous les comptes-rendus sont en ligne sur le site : www.mairie-athis-mons.fr

ESPACE D'EXPRESSION RÉSERVÉ À L'OPPOSITION

APRES LES RATES DE L'ETE, CEUX DE LA RENTREE

Après un été avec le bruit des avions du matin au soir et sans en avoir clairement été informé par la ville ;

Après un été où l'offre de séjours en centre de vacances, proposée par la municipalité, a été très limitée pour les enfants et les jeunes et même inexistante pour les maternels ;

Après été où les activités de loisirs sur la ville ont été faibles : une seule séance de cinéma de plein air au lieu de trois comme avant, des interdictions d'animations proposées par certaines associations et surtout avec la décision de « punition collective » prise par Mme Rodier de supprimer toutes les animations festives au Noyer Renard suite aux incendies des équipements publics, sans aucune considération vis-à-vis du lien social à re-bâtir ;

Nous espérons que vous avez passé de belles vacances et que la rentée se présente bien pour vous et vos enfants.

Pour cette nouvelle année scolaire, ils vont retrouver leurs écoles dans lesquelles les traditionnels travaux d'été réalisés par la ville ont été particulièrement faibles, preuve que l'Education n'est pas la priorité de la municipalité !

Autres exemples : les budgets alloués aux enseignants pour les fournitures sont très limités ; le flou persiste aussi sur la volonté de créer une nouvelle école dans la partie basse de la ville, pourtant nous avions voté en Conseil municipal l'acquisition d'un terrain...

De même, suite à la décision de Mme Rodier de ne pas offrir de dictionnaires aux élèves de CM1 et de livres de Noël à chaque enfant de maternelle l'an dernier (sous prétexte de manque de budget), nous espérons que la Municipalité reviendra sur ce choix cette année. En effet, le prétexte annoncé n'est pas crédible puisqu'en juin, lors du bilan financier de la Caisse des Ecole, nous avons constaté que l'excédent budgétaire représentait 2 fois la somme nécessaire pour ces achats de livres !

Malgré cela, nous vous souhaitons une bonne rentrée scolaire ainsi qu'une bonne reprise des activités.

Pour Athis-Mons, Pour vous : François Garcia, Patrice Sac, Nadine Ribero, Isabelle Sammut, Francine Moreau, Lionel Le Fessant, Maryse Labbé, Serge Duthoit

FÊTE DES ASSOCIATIONS

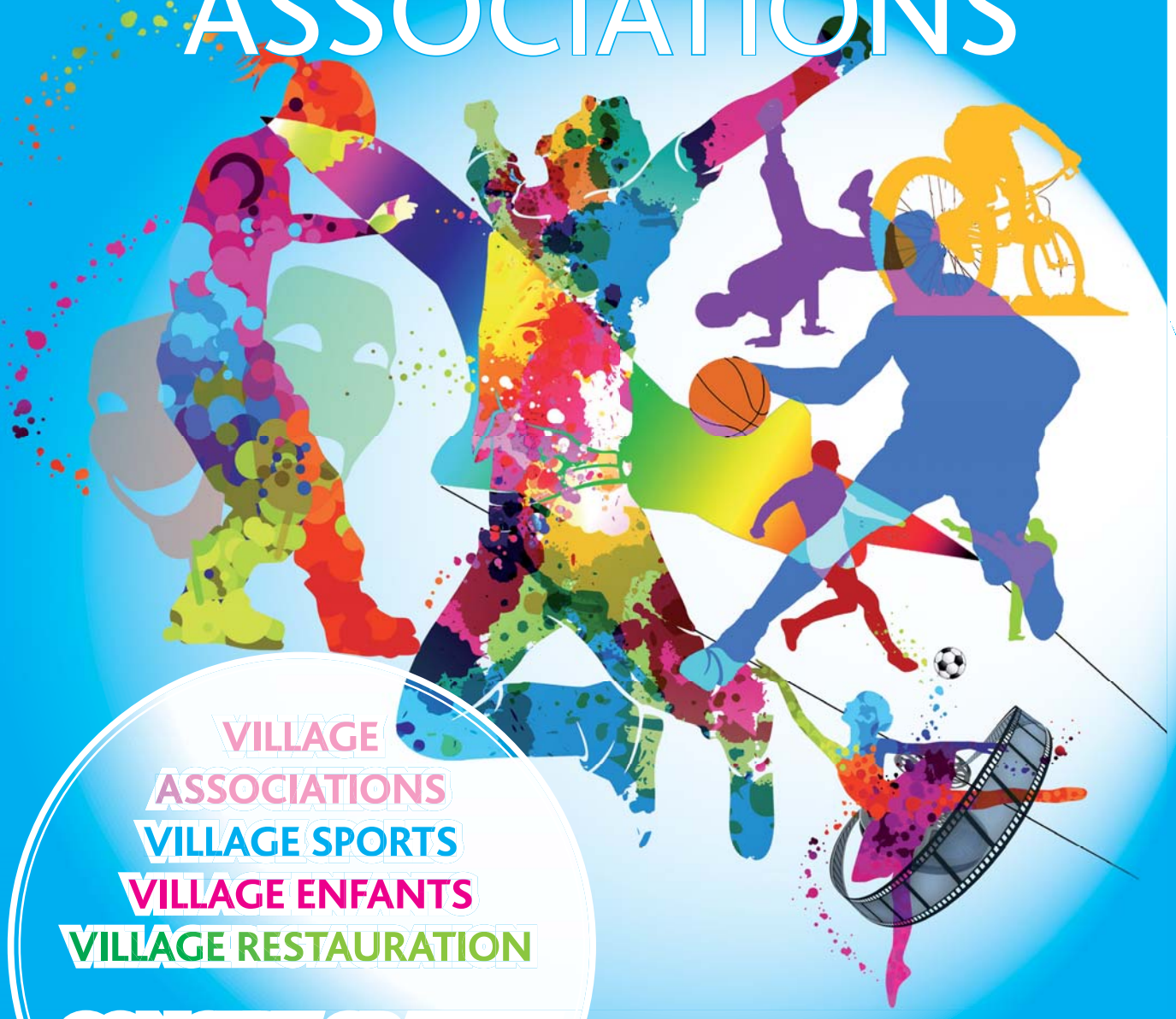

VILLAGE ASSOCIATIONS
VILLAGE SPORTS
VILLAGE ENFANTS
VILLAGE RESTAURATION

CONCERT GRATUIT en live le 11/09 à 16 h 00

Tribute To KOOL AND THE GANG

Parc d'Avaucourt

SAMEDI 10 ET DIMANCHE 11 SEPTEMBRE

À partir de 10 h 00

Infos : 01 69 54 54 41

Ville d'Athis-Mons

Service Communication - Crédit images : Fotolia